朝鮮日報
發行所 서울市太平路一街 朝鮮日報社

國會對政府折衷抛棄
改憲에意見一致
各派서共同戰線展開

[illegible]實行을 要하다 卽 十一日開催한 各派代表 連席會議에서 政府提出法案等의 擔否할것을 決議하고 休會中이던 國會는 其間各派代表非公式 連席會議를 開催하는 一方 政府側과의 折衷交涉等을 推進해오던바 李大統領의 談話發表로 모알수있는바와 같이 政府側에서 不變한 態度로 나오게되자 國會는 最後의 手段方法인 內閣責任制等으로 憲法改正을 推進하기로 意見一致를 보았다 各派代表는 大統領이나 政府側의 態度로 보아 現下事態收拾策은 根本的으로 內閣責任制로 憲法을 改正하여야 한다는 結論에 意見一致를 보았다하는데 國會로서는 政府側에서 多少讓步있는 態度로 나올 境遇에는 國務總理, 內務國防 三部門更迭에만 局限하려든 折衷案으로의 밀어야만 抛棄하게 된것이라 한다

그리고 同日下午三時부터 서울某處에서 연린 同成會, 新政會, 以正會 三派連席會議에서도 改憲工作에 共同戰線을 展開하기로 意見一致를 보았다한다 그리고 今十三日續開되는 國會는 國會自體가 必要한 案件等을 [illegible]하는 한便 改憲工作을 展開하기로 하였다하며 大統領直選擧 [illegible] 部側에서는 改憲에 至한 會解散權限等 具體的 方案에 關하여는 不日 하게될것이라 한다

內로 各派代表第三次連席會議를 開催하고 [illegible]究하기로 하였다는바 注目되는바다 그러나 改憲工作에 있어 會內의 第一黨的存在인 民主國民黨의 態度가 注目되는데 各派代表連席會議席上에서 同黨幹部委員인 申翼熙 池大亨 兩氏도 改憲의 不可避性을 力說하였다 하는데 韓氏勢力인 金性洙 白南薰氏等 系에서는 改憲을 時期尙早라고 主張하고있다는바 同黨側에서 [illegible]으로 呼應하게될것인가 注目되는바이며 李博士支持派인 一民俱樂部側에서는 改憲에 至的으로 贊同하고 있지는 않으나 各派에서 積極的으로 나오는 境遇에는 追隨하게될것이라 한다

美孤立主義를揚棄!
平和機構創設이必要
트大統領, 外交政策을闡明

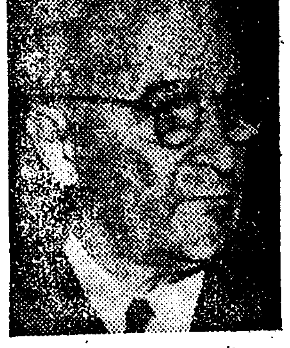

(寫眞=트大統領)

【리틀록(아칸소州) 十二日發UP고려】「트루만」大統領은 第一次大戰의 戰友들과의 年例親睦會에 出席하기爲하여 當地에 來訪中인데 十一日當地의 世界大戰記念公園落成式에서 美國의 外交政策을 천明하는 如左한演說을 行하였다

美國은 世界平和와自由를 向하여 進步를行하고있음에도不拘하고 世界는共産主義의 危險을받을것이다 美國은 그의世界平和建設政策을實行하는데있어 中途에있다 歐洲復興計劃의 第二年度分資金을 削減하려는 現下의國會工作은 不當한것이다 이는 最惡質인 虛僞的인節約이다 이는西歐國民의希望과計劃을 抹殺하는것이다 이는共産主義를爲한 多大한利得이될것이다 우리는 이러한過誤를犯하지않을것으로 나는믿는다 恒久的平和를確保하는 計劃으로서
一、最上條件은 强力하고 繁榮한 美國의存在이며
二、모든自由國家가 同樣한狀態에있어서 美國을 支持하여야하며
三、國際的紛爭을調停하고 平和를維持할수있는 機構의創設이 必要하다

美國의平和努力은 混亂狀態와共産主義壓力에도不拘하고 成功하고있다 그러나이努力은 完了되지는 않았다 우리는 政策實行의 中途에있으며 自由世界가 共産主義成功의 要因인 社會的政治的 經濟的混亂을 물리치고安全하게될때까지는 前途는遼遠하다 平和와自由의 大義는 아직도危險을받고있다 經濟復興을爲한世界의希望은 美國의繁榮에依存하고있으며 美國經濟는 世界經濟의中心이다 이나라에서 어떠한經濟的困難이있다면 이는共他國家를 混亂과絶望에 投入하게될것이다 共産主義의 主要信條는 美國式經濟는 沒落의 運命에있다는 것이다 共産主義者들은 美國의繁榮이 崩潰하고 其他自由世界도 이에따라서 沒落할것이라고 豫言하였다 그렇나 그들은 絶對로잘못 생각하는것이다 美國은 世界平和樹立을爲하여 史上類例없는 財政的 負擔을 지고있다 一九二〇年代에우리들은 讓導한 反對聲明에도 不拘하고 이目標를이룰爲한 代價를 支拂할 價値가 있는 것이다 우리는 이제와서 躊躇할수 없다 우리는 前途에있는 束縛을 半만하고 自·努力을 失敗케할수 없다 余는 UN을支持한다 北大西洋條約은 不遠上院에서 壓倒的多數로 承認될것이다 그리고 이條約에 依[illegible]行하는 武器計劃도 至極히重要한 措置로서 承認하여야 한다 余는 不遠國會에對하여 後進地域을 援助하는 計劃을 實施하기爲하여 初期法案을 承認하도록 建議할것이다 美國의 平和政策이 行한進步는 自由國家와蘇聯間의 紛爭을 平和的으로 解決交涉하는데支障이 없이 成就된것이다

北大條約으로平和維持
트氏、四重要點을强調

【뉴-욕十二日USIS共立】트루만大統領은 十一日아―칸소州 리틀록크市에서 美國外交의 基本方針에關한 演說을하였는데 이 演說中 트루만大統領은 다음과같은 點을 强調하였다
一、美國은强力한軍隊를 維持할必要가있다
二、美國은第一次大戰後 美國이取한 孤立主義的失敗를 反復해서는 않된다
三、世界貿易을 促進하기爲하여 美國은 歐洲復興援助費를削減해서는 않된다
四、國際的인暴力을 仰止하기爲하여 國際聯合을 끝까지 支持하고 北大西洋條約의 實現을 圖謀하는 것이 必要하다
트루만大統領은 以上과같은點을 分明히하고 이것이야말로 世界의 恒久的平和를 가저오기爲하여 美國이取해야할길이라고 强調하였다

美에惡影響
韓國不援助
트氏教書論評

【워싱톤十二日發UP고려】「이브닝·스타-」紙는 社說에서 「트루만」大統領이 國會에提出한 一億五千萬弗韓國援助法案에關하여 如左히論하였다 「트루만」大統領의 敎書는 極東에서의 가장緊急問題의하나를 强調하는것이다 이러한問題가存在한다는것은 全的으로蘇聯에 그의國際的公約을 履行치않고 그의自體의侵略的政策을 追及하고있음으로 그의背信에 起因하는것이다 美國이 韓國에 對한援助를 繼續치않으면 經濟的崩潰와 混亂의事態를 자아내어서 北韓赤色政權의 侵犯을 容易케하는것이다 「트루만」大統領이 構想하는바는 復興과 救濟를 包含한 一種의 韓國에對한 小마-샬計劃인것이다 不幸이도 韓國의 地位는 隣邦中國에서의 共産軍勝利로 惡化되었다 政府代辯人은 韓國을 第二希臘으로 [illegible]한 共産主義 侵略에 對抗하여 現在援助가 提案된것을 率直히 認定하고있다 그를 强調하는 것은 美國이 이러한 援助를行하지 않으면 韓國의 沒落은 實際上不可避케하고 美國에 極히有害한 精神的物質的結果를 자아내게 될것이라는것이다

一位에金備化氏
天安補選……中間結果……

十日에 擧行된 天安地區 國會議員補缺選擧는 아직 開票終結을 알수없으나 十一日午前十一時 現在로 判明된 結果는 다음과같다
一位 金備化(獨促無所屬) 七、九三七票 二位 柳[illegible](國民會) 六、八五八票 三位 李相敦(民國黨) 六、五五四票 四位 李鉉求(無) 四、一五五票

韓國獨立黨
全黨代表大會

韓國獨立黨에서는 今十三日上午十時 市內某處에서 全黨代表大會를 開催하고 黨綱改正問題等을 討議하는 外 [illegible] 當面諸問題를 討議하기로 되어있다 한다

援韓의根本意義(下)
美國務長官代理「웹」氏의聲明書

韓國의國民들은 그들의直面하고있는狀態를 理解하고있으며 그들이自立할수있을때까지 繼續하여援助를要求하지않으면 안된다는것을 自覺하고있다 그들은 그들의政府를通하여 經濟的援助에對하여 여러번美國에 感謝의뜻을表하였다 그리고그들은 現在 美國에對하여 앞으로닥쳐올重大한時期를 繼續하여 援助하여줄것을 要求하고있다 萬若美國이 韓國援助를終了한다면 그것은韓國에있어서의 美國의政治的目的을 達成하는데 가장效果的이고 經濟的으로 限度로하는 計劃을 通하여 美國의 負擔을 最少로하는 計劃을 實施하여야한다 그들의直接效果的이고 經濟的으로 南北의韓國人을 助就이는 南韓의經濟는 自立하지 못하고있는때에 外國의 援助에 依賴하지않으면아니된다고 主張하게될것이다 그 理由로서 韓國에對하여 巨大한收入을갖어올 直接可能한 詳細한說明을하지 않지만 石炭, 電力, 肥料生産이 至無以上 韓國의 그의根本的必需品인石炭電力및 肥料等을 國內에서充分히生産하기前에 그에對한援助를撤回한다면 그의 支出超過는 增加할것이고 生活水準은 低下하고 말것이다 이러한條件下에서는 大韓民國은 民主主義原則위에서의 發展의 美國의主要工業施設의 援助가 經濟的安全의 堅固한 核心이되리라고 期待하기어렵다 適當한主要施設援助計劃은 援助의가장 큰 效果를 齎來할것이다 經濟協助處의 援助中基本的數量計劃과 아울러 南韓의 經濟的自給自足의 實現을 爲한 基礎로서 이 計劃은 基礎되는 經濟的安定에 따라 韓國人들은 그들의 根本的必要品인 石炭電力 및 肥料生産을 可能케하게 될것이고 經濟의安定에 따른 個人投資가 可能하여질 것이다

國家의 崩壞시킬事態에 놓아두고말것이다 一便萬一非共産主義民主主義的 土臺위에 韓國의統一이 急速한때에 實現되어 그經濟의 復興을 可能케한다면 韓國은 近代的國家의 經濟의 自給自足에 있어서 重要한地域에 있는 數千萬人民을 享有할수있는 民主主義國家가 되었을것이다 그러나 이것을 期待하기에는 이것은아직 머다는 것이 政府의 見解이다 우리들의努力은 結實되지못하여 韓國은오늘날까지 統一된獨立國家를 이루지못하고있다 新生代韓國政府가 南韓에 樹立되었는데 이 政府가 將次存續된다면 世界의 重要한地域에있는 이自由를 享有할수 있는 民主主義國家가 되었을 것이다 美國은 以前의 軍政으로서의 責任을 全部 移讓하였으며 또 우리美國이 創設한 U·N總會의 決議에따라 이新生民國의 援助를 우리는 아끼지 않는바이다 美國은 經濟援助와 더부러 韓國國防軍의 軍事當局은 韓國國防軍 訓練에 參與하였으며 相當한 韓國의 軍隊施設을 남기고 美軍은 漸次撤退하고있다 이와같은 措置는 一九四七年 十一月十四日의 總會決議에 公約되어있다

國防軍建設 및 駐屯軍撤退에 關한 總會決議에 符合하는 것이다 近近美國駐屯軍은 撤退하게될것이다 國內의 治安을 擔當하고 韓國軍은 外部壓迫에 抗拒할만한 强大國의 軍事侵略에 못지않는 韓國軍을 繼續訓練시킬目的으로 軍事顧問團을 韓國에 潛在하게될것이다 그러나 政治的힘과 아울러 經濟的安定은 軍事力의 基礎이다 韓國政府는 貧弱한 經濟로써는 國內秩序를 維持할 軍事力을 支當할수는 없는 것이다 亞細亞의 各國은 韓國에 있어서의 美國의 態度를 觀察하고 있다 여기에 있어서 韓國問題의 處理에 失敗한다면 亞細亞 및 世界의 自由國家들은 一般的威信의 低下를 보게될것이다 萬一에 있어서 우리들의 努力의 結果가 失敗하게 된다면 우리들의 面目은 亞細亞에 있어서 共産黨의 指導者들에게 確保되게 될것이다

制政府와 U·N을 無視하고 秘密裡에 制定되어 今日까지 保持되여있는 政府와 얼굴을 맞대고있다는 終은 口實을 주게될것이다 이로서 우리들은 共産黨의 回復에 좋은 口實을 주게될것이다

人民을自己便으로 끌어넣을수있게할것이며 이로서 우리들은 共産黨의 回復에 좋은 口實을 주게될것이다 × × × 不幸하게도 나는 現在提案된이援助計劃案의 是認할것이며 韓國의 生存을保證하는 完全獨立한 韓國을 建設할 目的은 우리들의目的은 達成된것이라고 斷言할수가 없다 그러나 이計劃案에 對해서 實成치않은 다면가 不當하게 만족하여 萬一 否決된다면 希望을 가질수있는 이 韓國에 對한 援助計劃을 承認한다면 이것이 韓國에 있어서 美國의 目的을 達成하는 方向으로 나아가는 것이다(完)

十七日頃無爲閉幕?
비外相要請으로十一日休會

寫眞上으로부터 美·蘇·英·佛 各國代表

【파리十二日發UP고려】西方列國은 十一日밤에이르러 今次의四大國外相理事會를 來週어느때에 獨逸의將來에關한 蘇聯과의合意에 또다시 失敗한것으로 認定하고 閉幕케할 用意를하고있다 同時에 그들은 獨逸의東西間分裂은長期에걸칠것을 確信하고强力한民主主義的 西部獨逸國家組織을 全速度로推進시킬것이다 「비신스키」蘇外相의要請에依하여 理事會는 十一日에는休會하였다 다음會議는 十二日午後에 開催될것이며 이때에 「비신스키」氏는 獨逸에對한早速講和條約締結과聯合國占領軍撤退를爲한 蘇聯提案을 西方側外相이 却下한데關한 蘇聯側의 意思를 提示할것이다 西方三國外相은 十一日午後다시 佛外務省에서 私的會合을 行하고 「비신스키」氏의 西方側態度에對한 反駁에 對處하고 來週에 會議를 끝내이는 手段方法에關하여 協議하였다 「애치슨」氏는 十日에 그는 늦어도 來週土曜日까지 뉴욕으로歸還하여야할것이라고 言明하였다 「비신스키」氏는 西方側의態度에 對한 回答에 必要한 文書蒐集과 「모스크바」로부터의 新訓令이있다면 이를기다리게될것이다 十一日밤 그는蘇聯大使館에서 「애치슨」氏및其他高位 美國代表들을招待하여 晩餐會를 開催하였다 그러나 西方外相은 이미 「비신스키」氏가 現在로서 獨逸에關한合意를可能케하는 아무런新提議도가지고있지 않다고 믿고있다 그는 單只回答에있어 理事會解散과 獨逸講和條約締結拒絶과 獨逸分裂恒久化의責任을 西方에 돌리려할것이다 이것이 그가取할路線일것은 佛共産黨機關紙「스와르」가 示唆하고있는데 이는恒時蘇東西獨逸間의 通商再開에關하여 蘇聯과局限된 實用協定에 到達하고저 最後努力을 行할것으로 보인다 西方側은如此한 合意가成立된다하여도 이는一時的인것임을充分히 짐작하고 있으며 單一한 劃的으로 解除된「베르린」封鎖를 徐徐히再實施한다하여도 西方側은 意外로생각지 않을것이다 佛外務省과密接한連絡이있으며 그의見解를反映하는일이 드물지않은 「르·몽」紙는 蘇聯이 現在會議를 續開할것을願하는理由를 如左히 說明하였다

狀態에있는 封鎖問題會議에關한 在「베르린」司令官으로부터 오는報告를取扱하게될것이다 一般的으로는 그의最後議題인 墺地利에對한 媾和條約案을 短時間討議한後에 會議는 單하나의 具體的인 成果도없이 十六日乃至十七日에 散會하게될것으로 豫測되고있다

上海埠頭……中共軍이公布한 外國通商規則에依하여 美·英等 各國商社는 通商할수있게되어 昔日의 盛況을 再現하게된 上海埠頭

防衛國民大會
國聯과美大使에決議文傳達

再昨十一日 서울運動場에서 防衛强化國民大會에參加한 多數團體는 市街를 行進 下午四時三十分頃 유·엔韓委本部인 德壽宮廣場에이르러 大漢門 앞에 나타난 셍유·엔韓委議長과 事務局長에게 大會側 李活 咸尙勳兩委員이 大會에서決議된 要旨를 傳達하였다 이에對하여 셍議長은 別項과같은 答을하였다

同大會委員은 美大使館에 가서 무조大使에게 面會를要請하였으나 土曜日인 關係로 出他不在하였으므로 大使館員에게 同大會의 決議要旨를 傳達하였다 그리고 同大會關係로 유·엔韓委의 要請에依하야 今日下午四時 李活 咸尙勳 金瑠任 崔淳周 金善五氏가訪問하기로되었다

北韓選擧實施
셍議長言明內容

「멧세-지」를받은「셍」博士는 毛允淑女史通譯으로 一同에게 要旨다음과같이 言明하였다
「오늘 여러분이多數參集하야 決議한「멧세-지」는 感謝히받었다 이「멧세-지」는 오늘은土曜日임으로 月曜日에 委員들에게 提出하겠다 여러분이 오늘이와같이 모인것은 나도充分히理解할수있다 나는韓國人을 많이보았는데 어느누구든지 統一을 바라지않는사람은 한사람도없었다 여러분의運命과 自主獨立의앞길을 열기爲하여 여러분이 苦心하는것을볼때 우리는 感激의念을 참을수 없는것이다 時局이 急迫한이때 여러분의 意見을參酌하여 우리國聯韓委는 北韓의選擧를 實施하여 統一을實現식힐것을 굳게盟誓하는바이다」

公報處秘書室長을內定

公報處 秘書室長 王朝赫氏後任에는 國會總務局長 朴文奎氏가 內定되었다한다

中共攻勢豫想
臺灣의防衛를强化

【臺北十二日發UP고려】中國政府台灣政府主席 陳誠氏는 UP記者와의 單獨會見席上에서 防衛計劃에關하여 다음과같이 말하였다
나는 豫想할수있는 共匪의攻擊에對備하여 台灣의防衛를 强化할決意이다 그러나 우리에게는 援助가必要하며 援助를期待할수있는 나라는 美國이다 우리는 美國의援助를 歡迎하는바 [illegible]

中共政權事實上承認
在上海美有力實業家들이主張

【上海十二日發UP고려】姓名發表를 不願하는 當地有力한 美國實業家는 UP記者에게 中共이華南의 支配를鞏固化하고 最初의國會는 完成하는 卽時로 美國은新中共政權을 事實上承認할것을 提唱하여 如左히 말하였다
十六日前에 上海를接收한 中共政權과 過去國民黨의 失敗를 比較할때 後者는 많은非難을 받을것이다 當地中國人及外國人의 大多數興論은 中共의全中國征服은今後數個月內로 實現될것으로 보고있다 世界到處에서 共産政權과正式外交關係를맺는데는 微妙한問題가 介在한다 그리고 이는 美蘇關係發展에도 影響이 미칠것이다 余는政治的으로는 中共國民黨어느便에도 左袒하는것은 아니나 中國民을爲하여 中間路線을支持한다 그러나 美國會가 이늦인때에 國民黨政權을 도울기爲하여 資金을計上하지 않을가 念慮한다 如此한境遇는 極히不幸한것이다

中共管下民心動向

【워싱톤十二日發UP고려】當地消息通은 美國政府가 最近中國共産黨管下地區內에서 住民들의 不滿이 增大하고있다는 報告를入手하였다고 言明하는同時에 中共當局이 當面하고있는 最上의難關이 그다지 重大한것으로는 보이지않는다는 點을 强調하였다 美國商人들을 通하여 入手된同報告는 一部中共管下地區內에서 暴動이 發生하였으며 滿洲人口의 大部分은 反共[illegible]

정印代表가韓委議長에

國聯韓委議長이 交替되었다 그동안 佛代表「코스티어」氏가 議長이었던바 順序에따라 十一日부터印度代表「셍」博士가 앞으로一個月동안 議長을 보게될것이다

알바니아副首相 內通理由로死刑

【런던十二日發RP共立】알바니아副首相은 昨年十月까지 알바니아共産黨 事務總長의地位에있었는데 이번 티-토元帥와 유-고스라비아指導者들과 內通했다는理由로 告訴되어 秘密裁判에 附된結果 十日드디어死刑宣告를받었다

日本民政化具體案未有

【워싱톤十二日發UP고려】國務省의 發表에依하면 이른바 對日管理를國務省이 引繼하기爲하여 具體的計劃은 [illegible] 없다고한다 國務省代辯人「리컨·화이트」氏는 如左히말하였다
日本占領의 民政移管에關한如何한計劃도 考慮되지 않고있으며 日本에서全文發表된「맥아더」司令部의 聲明書는지난六月八日ECA의韓國援助計劃에關한公聽會席上에서 下院外交委員會의 一議員의質疑에對해서「웨브」國務長官代理가行한 答辯의趣旨를誤解한듯하다 問題는不遠獨逸에서 實施되는바와 같은 對日行政管理의 國務省移管에 關한計劃의 有無如何인데 「웨브」氏의 答辯要領은 對日諸問題가 慎重히 考慮되고 있다는것을 指摘한同時에 海外占領地域을 擔當하고있는 陸軍次官補「리-드」氏와「맥아더」司令部 財政顧問이던「닷지」氏와 그가日本의諸問題에關하여 行한討議에 言及한것이였다 그들의討議中에는 日本管理의 國務省移管問題는 없었으며「웨브」氏가 强調코저한것은 美國이日本에서 當面하고있는諸問題는 獨逸에있어 國務省과陸軍省의 完全한協力에依하여 成就된問題와 恰似해지고 있다는것이었다 그리하야

韓龍杓
內科醫院
서울市樂園洞161
醫學博士 韓龍杓

西歐聯盟國 海軍大演習

【런던十二日發RP共立】英海軍省은 七月第一週日부터 英·佛·和·白의 西歐聯盟國의共同海軍大演習을實施한다고 發表하였다 이演習에는 百隻以上의 艦艇이 參加하여 西歐聯盟의 團結을 誇示하려는 것이다

갈갓타監獄暴動

【갈갓타十一日AP合同】當地「담둠」刑務所에서는 約二百三十餘名의 共産主義罪囚들이 暴動을이르켰는데 同暴動은 多數의死傷者를내고 十日저녁鎭壓되었다 아직死傷者數의公表는없으나 이暴動事件은 共産主義者囚人들이監房으로들어갈것을 拒否함에서부터 發生한것이라한다

ECA韓國에 百餘萬弗援助

【華府十二日發RP共立】美經濟協助處는 十日韓國에 對하여百二萬八千弗의 援助資金을 割當하였다 이金額의大部分은 機械類의購入에使用하는데 그中의美國으로부터 輸入하는 機械二萬九千弗을 除外한나머지全部는 日本으로부터 購入하기로되어있다

버-마總選擧延期

【랑군十二日發AP=合同】十日「버-마」國會에서는 現在全國的으로 波及되고있는 叛亂狀態에 비추어 總選擧는來年까지 延期할것을 滿場一致로 可決하였다 卽「버-마」國次期總選擧는 豫定計劃에 依하면 一九四九年七月四日에 實施하기로되었었는데 「버-마」外相「E·마웅」氏提出의 修正案이 十日「버-마」國會에서可決된結果 一九五〇年卅日까지延期하기로된것이다

世界週史

商工長官等任命

商工長官에 任永信商工長[illegible]

特警隊武裝解除

國會政府對立深刻

四相·議再公開

廣東市陣

週間經濟

營農融資五十億

지난三日 國會에서는 金融機關代行機關으로하여 總額二十五億圓을貸出할것을 決議하였다 서金融이 財務部에申請하여 融資될것과는 別途의 것으로 이미金融에融資된 二十五億圓과 今番通過된 二十五億圓과合하면 結局 金融에서 營農初申請한五十億圓은 實實的으로 全額이通過된셈이다

民間貿易原狀回復

生고무, 綿紙, 綿絲系, 苛性曹達, 新聞用紙 等의 輸入物資는 明年度 對韓援助計劃에 依據하여 오는七月부터 E·C·A援助計劃에 包含되어있는 反面에 民間貿易으로 取扱困難한 石炭 機械類等의 從前E·C·A品目을 民間貿易에서 取扱하기로되어 同業界는 深大한打擊을받게되었다고하는데 今般韓國貿易協會에서는 前記五種重要輸入品목을 民間貿易에 一任하고 從前과같이 [illegible]入狀態로 回復시켜달라고 當局에 陳情하였다

「맥線」擴大反對運動을展開

日本政府가「맥線」擴大를 策動하고있음은 侵略根性의 再發動이며 韓國에주는 影響이 甚大함으로 國內朝野에 衝動을주고 있으며 特히 水産業界에 打擊은크다 이로서水産業會를中心으로하여 全國的으로 反對運動을展開하고 있으며 政府의 善處를要請하는한편 「맥아더」司令部에 抗議書를提出하기로 [illegible]

經濟界
朝興銀行人事

△文鍾健氏(秘書役) △金雨周氏(經理部長) △朴容三氏(計理部長) △崔常健氏(計劃部長) △朴容俊氏(南大門支店長) △文玉柱氏(西大門支店長) △李계元氏(龍山支店長) △金容관氏(寬勳洞支店)

腸疾患에 트리카볼

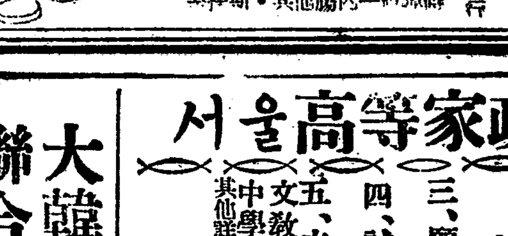

適應症
腸·胃腸加答兒 泄瀉·消化不良 腸·赤痢·疫痢 其他腸疾患
柳韓洋行

입학준비에는 반드시 읽으라
상식사전
文敎社
서울市中區乙支路二街

求 醫師及藥劑師
洪元商會內

서울高等家政學校學生募集
一、募集人員 本科第一學年 約三〇名 專修科 約一五〇名
二、應募資格
1、本科第一學年
가、六年制各種女子中學校卒業者또는卒業豫定者
나、大學入學資格檢定試驗合格者
다、本校에서施行하는入學資格試驗에合格한者
2、專修科
가、各種女子初級中學校卒業者또는三學年修了者
나、舊制女子中等學校四·五學年卒業者
三、願書接受期日 自六月一日至六月二十八日
四、試驗期日 自七月一日至七月四日
五、本校特典 本校本科卒業者는文敎部로부터無試驗으로中學校家事科敎師의資格을받음
其他詳細한것은本校에問議
서울市中區
서울高等家政學校

學生募集
認公 國際洋裁學院
敎授特色

大韓醫藥品販賣聯合會創立總會
趣旨書
發起人
서울市醫藥品販賣協會
京畿道醫藥業者組合
後援
醫藥品都賣業者協會
大韓藥品工業協會
朝鮮醫藥新報社
創立總會
1、서울市 各道代表者總員
2、時日 四二八二年六月十八日 午後二時
3、場所 社會部會議室

草陽保育師範學校學生募集
一、募集人員 本科 學年六〇名 二學年若干名 音樂舞踊 本科六〇名(年限一年夜間授業)
一、應募資格 女子中等學校卒業者
一、出願期日 六月二十日까지
一、試驗日字 六月二十一日 同二十二日
一、試驗科目 語·英語·歷史·音樂舞踊
一、注意
一、場所

이것이 農村實情

李東洙 記

農改法遲延有罪
地主들의 土地强賣로
農民은 高利負債에 죽을地境

우리나라는 좀을 받아야하게된 오늘날의 이 … 농촌의 자작농을 … 해방후 … 농민은 … 토지개혁은 … (續)

樺太·千島의五萬同胞 救出方途는없는가?
政府의時急한對策을要望

해방이된후四년 정부가수립된지도이미만一년을 바라보건만 왜적의 강압하에 침략전쟁의 제물로 동원되어 강제징용 징병 혹은 학병이란 명칭아래 화태(樺太) 천도(千島)등지에 끌려갔든 약五만명의동포는 아직것 철쇄에 얽매인채 구호의손만을 고대하고있으며 금년 시대이래 이들동포들을 구원하고자 구출위원회를 위시한 각계에서도 부단히 노력을하였으나 성과를 얻지못하고있으며 외무부에서도 그간「맥아더」사령부에 교섭하였으나 하등의 해결을 보지못하고 있다한다

해외에있는 우리동포의 수효는 일본에 약七十五만명 만주(滿洲)가 약三十一만 미주(美洲)에 약三만 구주(歐洲)에 약천명이며 전기한바 화태와천도지방에 약五만 남방에 약천명 합계 약백十四만五천명을 추산하고있으나 일본 만주 중국 구주등지에있는 동포들은 대개가 가정을일우고 자진하여 재류하고있는것이나 정부의사책이란 별로 필요치않은것이며 강제동원된 남방지방에서는 이미 약四천명이 귀국하고있는데 북방의五만명은 여전히 귀국할 아무런방도를 발견치못하고있다한다 그러나 종전직후 전기「화태」와「천도」에있던 본인백三十만중 작년十一월까지에 八十만명이 본국으로소환되었으며 나머지五十만명도 금년十二월까지에는 완전히송환될것이라는소식이 전하여지고있는 이때 구출위원회 자체도 각방면에 활동하고있거니와 정부로서도「맥」사령부와 교섭하여 이들五만동포의귀국을 속히실행해줄것이 五만동포를위해서나 대한민국의 체면을위하여 절실히요청되고있다

學生이首位 圖書館閱覽統計

국립도서관五월중의 열람월보에의하면 열람인원은 남자 유료 九、七五七명 무료 一〇、八七五명 여자 유료 一、七二三명 무료 二八一명 도합 二만二천六백五十명으로 四월보다 남자 三、四六四명 여자 七六三명이 증가하여 시험전의 면학상태를 엿볼수있으며 신문잡지종류의 열람도서순위는 역시 어학 문학 이학 의학 정치경제 공학 공업등의 차례로되어있다 열람자중에는 학생이 반수인 九、九九九명으로 가장많고 다음이 무직 상공광업으로되어있고 공원노동자는 제일적어 十명밖에 안된다

幼兒轢死

아침九시三十분경 원효로(元曉路)三가四二번지 최창복(崔昌福)씨의장녀숙자(二)는 … 四가에서 서대문행하든 전차(三六號)에치어즉사하였다

第一回「國展」
來11月15日에開催

민국수립후 처음보는 국가성전인 미술전람회(약칭국전)를 오는 十一월十五일부터 十二월五일까지 중앙청후원에있는 국립미술관에서 문교부주최로 개최하리라는바 처음열리는 이 성전에 많은 미술가들의 출품을 요망하고있다 이에대한 자세한 요강은 문교부예술과로 문의하여 주기바란다고 … 심사위원은 동양화에 五명 서양화에 七명 조각에 三명 공예에 三명 (서도와사군자)에 三명으로 도합 二十四명이고 반입기간은 十一월八일부터 十일까지

公報次長에 李軒求氏任命

공보처차장에 이헌구(李軒求)씨가 임명되었다

三議員辯護에 李源弘氏自進辯當

국가보안법위반혐의로 피검되어 방금 서대문형무소에수감중인 국회의원 이문원(李文源) 최태규(崔泰奎) 이구수(李龜洙) 三의원에대한 특별변호인으로 이원홍(李源弘)씨가 자진변당하기로 되었다한다

「寡婦」에서 傷痍兵을慰問

… 지난八일 … 서울시내 … 위문하였다

職業紹介를 市에서取扱

… 서울시에서는 …

藥品販賣業者 聯合會를創立

부정의약품의 범람방지와 … 서울시의약품관계업자 … 조합에서는 … 창립총회를 열게되었다 한다

民生解決에 全力을다하겠다
尹商工長官新任抱負

상공부 신구장관사무인계는 기보한바와같이 지난 十一일 원만히끝마치었거니와 이날하오二시반부터는 신구양장관의 환영급 환송식을 상공부청사옥상에서 전직원이참석한가운데 거행하였는데 윤신장관은 동석상에서 요지다음과같은 신임포부를 말하였다

나는 온갖자를 버리고 오직나라를위하여 일할각오이다 먼저나는 국가산업의원동력인 전기문제와 석탄문제를 해결하기에 전력을다할것이며 민수용 일용품을 다량생산토록하여 민생문제해결에 전력하겠다

鄭石焌課長渡美

현상공부석탄과장 정인욱(鄭寅旭)씨는 탄광기계화에대한 연구차 금十三일 공로도미하리라한다

小兒의여름衛生
李奎棒

올해도 어린이가사망하는 가장큰원인은 여름입니다 … 어린이들은 여름에 … 장염 … 위생에주의 …

(筆者는小兒科醫)

公判開延一百七回에 求刑五言渡二件
反民特裁七十二日間의業績

행위특별조사위원회」는 一월八일부터 六월十일까지 一백五十四일간에 어느정도의일을하였는가? 중앙위원회에서 그동안정식으로 발부한 영장수는 三백四十六건인데 체포건수는 二백三十一건이라한다 …

反民公判再開
오늘은 曺秉相等三名

그동안 특위특별재판부의사정에의하여 휴정중이던 반민공판은 금十三일오전부터 예정대로개정하게되었는데 금十三일 공판은 조병상(曺秉相)관 김연수 … 등이며 …

六月十五日 金延洙 文明琦 梁正黙
六月十六日 金永濂 李豐漢
六月十七日 林昌洙 徐永出
六月十八日 鄭喬源 金東煥
六月二十日 金在煥 李泰九
六月廿二日 洪思默 林基
六月廿三日 金正允 李漢
六月廿七日 宋伊源
六月三十日 吳世卿 林鍾洙

五千萬圓橫領事件 現金數千萬圓을押收

조선중석광업주식회사 … 五천만원을 횡령한 사건 …

火災減少

서울시내화재통계를보면 … 지난 五월중에는 … 감소되었다한다

『移秧歌도興겨워』

단오도 지난지 벌서 열흘 멀리 가까하서 보리방아 소리 들려오면 홍전히 물이 고인 들판의 논에서는 이앙가가 유창 하게 들려오기 시작한다 …

照質反民釋放에 理由釋明을命令

… 청주(淸州)특위 …

長篇小說 太平館사람들 (34)
李無影 作 金義煥 畫

「대평관」은 … (本文)

困惑의書 … 新刊紹介

눈물겨운 그 時節 그 時節 친모사에 수골
總天然色映畫 女性日記
아릿다운 한때의잘못으로 一生을 父母없는 어린이들을 爲하여 그는몸을 팔아왔다
演出……洪性麒
宋在魯·朱曾女·池 雪
黃貞順·李吉宰·黃 男·李光影
絕讚上映中 (冷房完備)
여러분의 首都劇場

14日부터
中國電影製片廠 製作
遠東公司映畫部 提供
中國映畫人이 描破한 日本의風情과 欺瞞戰爭의 暴露!
問題映畫!! 獨占開封
血濺櫻花
中映上讀絕 愛國者의아들 13日까지
每日晝夜四回連續
中央

賣旋盤 五呎、六呎、十呎 세-파、미링구、구라인다、바이스、其他工具一切 서울市中區北倉洞一四二 朝鮮洋行 電話本局五二五六番

東寶 살결이히여지고 白粉이 잘먹는 바니싱크림 朝夕으로바르사요

大量買入 와이야 (綿繼) 一〇時半 트라베라 各種 面談時間每日午後二時 乙支路三街二九一 三善工業社 電話本局三三〇三番

寫眞機及材料 地方注文取扱 營業用 一般用具備 東亞寫眞材料商會 電本7798 振替口座서울7798

梅毒 淋疾 皮膚病 濟蒼局

求印刷所 位置不問 敷產도可

慈母(자모) 大東醫藥研究所

늑막염

母乳代用 藥

서울公立工業中學校學生募集
一、募集人員 約五〇〇名
一、願書接受期日 自六月十五日 至七月三日
一、試驗期日 七月五、六、七日 三日間
一、合格者發表 七月九日下午二時
一、入學志願書用紙代一〇〇圓 (郵送에는郵便料實費)
서울公立工業中學校

祝賀用은特別製造 高級洋菓子 永信號

阿片中毒治療 更生醫院

金鷄旅館 自家發電完備 自動車置場有

朝鮮料理 麒麟閣

技術·迅速·信用本位 暖房裝置 蒸氣機關 水道 一般鐵材 工事請負 株式會社 鮮榮工務店

鶴印 朱肉 永久不變色 國產最高品